



*ASSOCIAÇÃO DOS MUNICÍPIOS
DA REGIÃO DA GRANDE FLORIANÓPOLIS
" GRANFPOLIS "*

PROJETO BÁSICO DE ENGENHARIA

RELATÓRIO TÉCNICO DO PROJETO BÁSICO MEMORIAL DESCRITIVO

OBJETO:

PAVIMENTAÇÃO EM BLOCOS RETANGULARES DE CONCRETO E DRENAGEM
RUA DONA LIA – ETAPA 1

ESTAQUEAMENTO:

0=PP ATÉ 12+11,53m

OBS.:

OS BLOCOS DE CONCRETO INTERTRAVADOS DA **PISTA** DEVERÃO SER NA COR **GRAFITE**

OS BLOCOS DE CONCRETO INTERTRAVADOS DO **PASSEIO** DEVERÃO SER NA COR **CINZA**
(NATURAL)

E OS BLOCOS DE CONCRETO INTERTRAVADOS DO **ESTACIONAMENTO** DEVERÃO SER NA COR
VERMELHA

RANCHO QUEIMADO - SC

MARÇO DE 2019



SUMÁRIO

1.	MAPA DE LOCALIZAÇÃO	3
2.	MEMORIAL DESCRITIVO	5
2.1.	Apresentação.....	5
2.2.	Objetivo.....	5
2.3.	Obrigações Da Fiscalização.....	5
2.4.	Obrigações Da Contratada.....	5
2.5.	Execução	6
3.	ESTUDOS	7
3.1.	Estudo Topográfico	7
3.2.	Estudo de Tráfego	7
3.3.	Estudo Geológico-Geotécnico.....	8
3.5.	Estudo Ambiental	9
3.6.	Estudo Hidrológico	9
3.7.	Bacia de contribuição	10
3.8.	Dimensionamento Hidráulico.....	10
4.	PROJETO GEOMÉTRICO	11
5.	PROJETO DE TERRAPLENAGEM	13
6.	PROJETO DE DRENAGEM.....	14
7.	PROJETO DE PAVIMENTAÇÃO	15
7.7.	Serviços Preliminares.....	15
8.	PROJETO DE SINALIZAÇÃO.....	20
8.7.	Sinalização Vertical	20
8.7.1.	Placas de Regulamentação.....	20
8.1.2.	Placa de Indicação de Nome de Rua	21
9.	PROJETO DE PASSEIO	22
9.7.	Reaterro.....	22
9.8.	Sinalização Tátil	22
9.9.	Acesso dos veículos aos lotes	22



10	ORÇAMENTO	23
11	PRAZOS E CRONOGRAMA.....	23
12	FINALIZAÇÃO DO DOCUMENTO	23
13	Lista de Acessibilidade	24
14	Declaração de Acessibilidade	27
15	Declaração de Conformidade do Projeto de Sinalização.....	28
16	Declaração de Compatibilidade de Quantitativos e Custos	29
	Anexos.....	30



1. MAPA DE LOCALIZAÇÃO

MAPA POLÍTICO DO BRASIL



MAPA POLÍTICO DE SANTA CATARINA





PLANTA DE LOCALIZAÇÃO DA OBRA

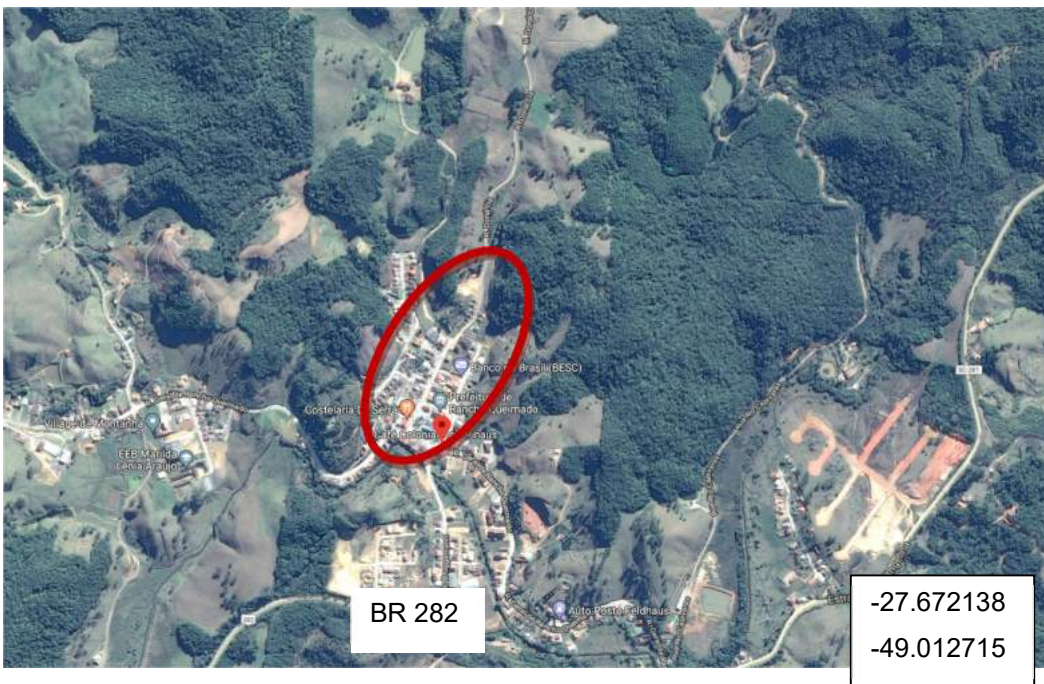
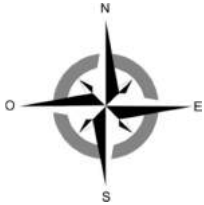



2. MEMORIAL DESCRITIVO

2.1. Apresentação

O Presente relatório destina-se a detalhar e justificar todos os parâmetros utilizados para a elaboração do Projeto Básico de Engenharia de Pavimentação de Rua, no município de Rancho Queimado/SC.

Todas as obras e serviços deverão ser executados rigorosamente em consonância com os projetos básicos fornecidos com as prescrições contidas no presente memorial e com as normas técnicas da ABNT, ou suas sucessoras e Legislações Federal, Estadual, Municipal, vigentes e pertinentes.

2.2. Objetivo

Este projeto é composto por:

- Projeto de Pavimentação em Bloco de concreto.
- Projeto de Drenagem Pluvial
- Projeto de Sinalização Viária

A fim de determinar e estabelecer diretrizes para a execução do objeto.

2.3. Obrigações Da Fiscalização

- Todos os serviços citados neste memorial e especificados em projeto deverão ficar perfeitamente executados pela **EMPREITEIRA** e aprovados pela **FISCALIZAÇÃO**.
- A fiscalização deverá ter conhecimento pleno do projeto e quaisquer divergências ou dúvidas entre projeto e execução deverá entrar em contato com o responsável técnico antes de geradas as alterações.
- A fiscalização não desobriga a **EMPREITEIRA** de sua total responsabilidade pelos atrasos, construção, mão-de-obra, equipamentos e materiais nos termos da legislação vigente e na forma deste documento.
- É dever da **FISCALIZAÇÃO** receber/acompanhar as medições e então validá-las para que o pagamento por cada serviço seja efetuado.
- Cabe à **FISCALIZAÇÃO** acompanhar o cronograma estabelecido e cobrar da **CONTRATADA** a execução dentro dos prazos estipulados.
- Registrar no Livro Diário da Obra, as irregularidades ou falhas que encontrar na execução das obras e serviços;

2.4. Obrigações Da Contratada

Será de responsabilidade da empresa **CONTRATADA** o fornecimento de placa de obra, Engenheiro responsável pela execução, alojamento dos funcionários, encargos dos funcionários, abastecimento de água e energia bem como o fornecimento de alimentação para estes.



- Ter pleno conhecimento dos serviços a serem executados em todos os seus detalhes, submetendo-se inteiramente às normas de execução, obrigando-se pelo perfeito funcionamento e acabamento final dos serviços, sendo imprescindível visitar o local onde será edificada a obra antes da assinatura do contrato.
- Coordenar os serviços para que seja concluído dentro do prazo estabelecido, conforme cronograma físico-financeiro proposto pela contratante.
- Todos os serviços deste memorial deverão ficar perfeitamente executados pela **EMPREITERA** e aprovados pela **FISCALIZAÇÃO**. As dúvidas ou omissões dos serviços e/ou materiais que por ventura venham ocorrer, são de responsabilidade da **EMPREITERA**, que deverá consultar a **FISCALIZAÇÃO** e executá-lo às suas expensas para perfeita conclusão dos serviços.
- Se a **EMPREITERA** encontrar dúvida nos serviços ou se lhe parecer conveniente introduzir modificações de qualquer natureza, deve apresentar o assunto à **FISCALIZAÇÃO** por escrito.
- Todos os preços especificados no orçamento compreendem todos os custos diretos e indiretos necessários à perfeita execução dos serviços, como material, mão de obra, despesas com administração, equipamentos de segurança, de sinalização, tributos e outros.
- Fornecer a seus empregados, contratados, e fazer com que estes utilizem, todos os equipamentos de proteção individual (EPIs) necessários à segurança dos mesmos, de acordo com o exigido pelas normas relativas à Segurança, Higiene e Medicina do Trabalho, previstas na legislação em vigor.
- Fornecimento de ART de execução de todos os serviços;
- Preenchimento diário do Livro Diário de Obra, fornecendo cópias para a Secretaria Municipal responsável pela gestão do contrato.
- Retirar imediatamente da obra qualquer material que for rejeitado, desfazer ou corrigir as obras e serviços rejeitados pela **FISCALIZAÇÃO**, dentro do prazo estabelecido pela mesma, arcando com as despesas de material e mão-de-obra envolvidas;

2.5. Execução

As obras deverão ser executadas por profissionais devidamente habilitados, abrangendo todos os serviços, desde as instalações iniciais até a limpeza e entrega da obra, com todas as instalações em perfeito e completo funcionamento.

Equipamentos de Proteção Individual

A empresa executora deverá providenciar equipamentos de proteção individual, EPI, necessários e adequados ao desenvolvimento de cada etapa dos serviços, conforme normas na NR-06, NR-10 e NR-18 portaria 3214 do MT, bem como os demais dispositivos de segurança.

Do Livro de Ordem – Diário de Obra

Todas as ordens de serviço ou comunicações da Fiscalização à empresa executora da obra, ou vice-versa, serão transmitidas por escrito, e somente assim produzirão seus efeitos. Para tal, deverá ser



usado o Livro Diário da Obra. O diário de obra deverá ser preenchido DIARIAMENTE e fará parte da documentação necessária junto à medição, para liberação da fatura. Este livro deverá ficar permanentemente na obra, juntamente com um jogo completo de cópias dos projetos, detalhes e especificações técnicas.

3. ESTUDOS

3.1. Estudo Topográfico

Com base na situação atual da via, o projeto do traçado procurou evitar a interferência com as edificações existentes ao longo do trecho, assim como no projeto do greide, procurou-se aproveitar o alinhamento do leito existente, evitando cortes e aterros desnecessários.

O estudo foi desenvolvido a partir da ABNT NBR 13133/94, seguindo os elementos:

- Cadastro de propriedades e benfeitorias, cadastro de cursos d'água, valas, cercas, muros, postes, meio-fio, via existente, pontes e outras interferências;
- Levantamento de bueiros e dispositivos de drenagem existentes;
- Cadastro de intersecções e acessos;
- Determinação de cota máxima de enchente dos rios;
- Elementos de curvas;
- Eixo do projeto estaqueado;
- Determinação do eixo e greide de terraplenagem;
- Seções transversais e perfil longitudinal.

Os levantamentos planialtimétrico e cadastral foram realizados com Estação Total, tomando como referencial de amarração marcos implantados. Através de um sistema de codificação foram levantados todos os pontos de altimetria do terreno e cadastro, sendo confeccionado conjuntamente no campo, um croqui que serviu de orientação ao desenhista para interpretação e desenho desses elementos. Os dados coletados em campo foram digitalizados e processados com auxílio do software *topoGRAPH SE* e/ou *AutoCAD Civil 3D*, obtendo-se o produto final (levantamento topográfico planialtimétrico cadastral da via), servindo de base para o desenvolvimento do Projeto Geométrico.

3.2. Estudo de Tráfego

Os estudos foram feitos de acordo com as instruções do DNER – USACE e têm o objetivo de auxiliar no dimensionamento do pavimento de acordo com as necessidades locais.

- Obtenção do número **N** para dimensionamento de revestimento:

V_i = volume diário de tráfego;

Foi utilizado o volume diário de 400 veículos.



3.3. Estudo Geológico-Geotécnico

Abrange informações geológicas, geotécnicas e ambientais de caráter geral e local, baseados nas instruções do DNIT.

- Localização da intervenção: Local do mapa onde será a obra.
- Metodologia: Informações e dados geológicos, geotécnicos, geométricos, planialtimétricos e ambientais utilizados e obtidos sobre o local de intervenção, foram feitos através de bibliografia existente, mapas, informações locais e ensaios apropriados.
- Geologia Regional: Estudos geológicos apontam as características dos tipos litológicos que incluem o traçado e sua proximidade, as condições climáticas, a cobertura vegetal, as condições geotécnicas do trecho e os tipos de materiais que podem ser utilizados.

Características das cidades em relação aos aspectos geológico-geotécnicos:

REGIÃO 1 – Florianópolis, São José, Palhoça, Governador Celso Ramos, Biguaçu, Antônio Carlos, Paulo Lopes e Garopaba

Relevo: faixa de altimetria de 0 a 400m;

Planície Costeira, Serra do Tabuleiro e Serra do Mar;

Domínio Geológico: Embasamento Cristalino (Período Pré-Cambriano – rochas arqueozoicas e proterozóicas), destacam-se gnaisses, xistos e granitos.

REGIÃO 2 – Tijucas, Canelinha, Major Gercino, São João Batista, Nova Trento, Angelina, Rancho Queimado, Anitápolis, Águas Mornas, São Pedro de Alcântara, São Amaro da Imperatriz e São Bonifácio

Relevo: faixa de altimetria de 400 a 800m;

Serra Geral, Serras Cristalinas (Serra do Tabuleiro).

REGIÃO 3 – Alfredo Wagner e Leoberto Leal

Relevo: faixa de altimetria de 800 a 1.200m;

Planalto de Lages, Planalto do alto vale do Itajaí.

- Vegetação: Santa Catarina, por sua situação geográfica, formas de relevo, tipos de rochas e solos, possui ampla variedade ambiental, apresentando varias regiões fitogeográficas. Na região da Grande Florianópolis, a cobertura vegetal resume-se a mata atlântica e vegetação litorânea.

- Clima e pluviometria: A região se enquadra no clima subtropical mesotérmico úmido cuja característica principal é apresentar a ausência da estação seca-Cfa, com verões frescos em áreas elevadas e verões quentes em áreas litorais. As temperaturas médias anuais são de 17°C nas serras e 20°C no litoral. A precipitação média anual é de aproximadamente 1.400mm na região. As estações chuvosas não são bem definidas, por isso, podem variar entre os meses de janeiro/fevereiro e setembro/outubro.

- Solos: A região de Santa Catarina está assentada sobre dois grupos de solos dominantes, os Podzólicos vermelho-amarelo álico e Podzólicos vermelho-amarelo latossólico álico.



3.4. Estudo Geotécnico

Admitiu-se CBR mínimo de 6% para o subleito e possível aterro a ser executado em pontos do greide de pavimentação conforme a norma DNIT 137/2010-ES e 108/2009-ES.

3.5. Estudo Ambiental

Após o levantamento topográfico e o estabelecimento do corredor de trabalho, foram feitas observações em campo para detalhar os impactos ambientais, possibilitando assim medidas mitigadoras. A metodologia utilizada no desenvolvimento dos estudos considerou o levantamento topográfico, definindo-se a área de estudo e as restrições identificadas.

As características socioambientais da área afetada e as condições ambientais do trecho serviram de base para definir os objetivos gerais para o projeto, estabelecidos como:

- Evitar ao máximo a interferência em áreas de preservação permanente (APP) e vegetações protegidas por lei;
- Respeitar o traçado existente da rodovia ou evitar ao máximo o desvio de trajeto da via existente;
- Minimizar conflitos com a ocupação antrópica limdeira, priorizando a segurança da população local e dos usuários da via;
- A manutenção das características originais da paisagem do entorno e,
- A proteção de rede hidrográfica da área do projeto.

3.6. Estudo Hidrológico

No caso das Obras de Arte Correntes, as bacias foram identificadas em imagens de satélite, calculando-se as suas áreas, comprimentos dos talvegues principais e declividades. O cálculo do Tempo de Concentração para cada bacia foi feito mediante a aplicação da formula sugerida pelo extinto DNOS.

$$t_c = \frac{10}{K} \times \frac{A^{0,3} \times L^{0,2}}{H^{0,4}}$$

A Intensidade da Precipitação foi calculada com as formulas sugeridas por Pompeu para a região de Florianópolis, adotando-se um Tempo de Recorrência de 15 anos.

- Para t_c até 60min:

$$i = \frac{145 \times TR^{0,25}}{(t_c - 1,18)^{0,34}}$$

- Para t_c maior que 60min:

$$i = \frac{597 \times TR^{0,32}}{(t_c + 3)^{0,73}}$$



Para as galerias pluviais e bocas de lobo, com bacias de pequenas dimensões, foi admitido um Tempo de Concentração inferior a 5 minutos e um Período de Recorrência de 5 anos.

O cálculo das vazões de projeto foi feito com base no método racional, uma vez que as bacias envolvidas são de pequenas dimensões.

$$Q = \frac{C_x \cdot i_x \cdot A}{6}$$

3.7 Bacia de contribuição

A bacia de contribuição tem 115mil metros quadrados.



3.8 Dimensionamento Hidráulico

A determinação do diâmetro das galerias foi feita com a fórmula de Manning, com o coeficiente de rugosidade $n=0,014$. Com esta metodologia, determinou-se para cada bacia a declividade e diâmetro especificado no projeto executivo.

$$D = 1,5 \times \frac{(Q_x \cdot n)^{3/8}}{(\sqrt{I})^{3/8}}$$

D = Diâmetro da galeria (m)

Q = Vazão (m³/s)

n = Coeficiente de rugosidade

I = Declividade da galeria (m/m)



DIMENSIONAMENTO DE GALERIAS

OBRA: RUA DONA LIA
RANCHO QUEIMADO - SC

TABELA DE DIMENSIONAMENTO											
BACIA	Estaca	Runnoff C	Área do Trecho (ha)	Área Acumulada	Intensidade I (mm/min)	Vazão Q(m³/s)	Rugosidade n	Declividade I(m/m)	vI	Diâmetro calculado	Diâmetro adotado
1	12,000	0,300	115,000	115,000	2,300	13,225	0,014	0,050	0,224	1,40	2x1,00
1	10,000	0,300	0,432	115,432	2,300	13,275	0,014	0,037	0,192	1,48	2x1,00
1	9,000	0,300	0,312	115,744	2,300	13,311	0,014	0,036	0,190	1,49	2x1,00
1	7,500	0,300	0,300	116,044	2,300	13,345	0,014	0,036	0,190	1,49	2x1,00
1	6,000	0,300	0,360	116,404	2,300	13,386	0,014	0,021	0,145	1,65	2x1,00
1	5,000	0,300	0,636	117,040	2,300	13,460	0,014	0,021	0,145	1,66	2x1,00
1	3,000	0,300	0,480	117,520	2,300	13,515	0,014	0,019	0,138	1,69	2x1,00
1	1,000	0,300	0,336	117,856	2,300	13,553	0,014	0,020	0,141	1,67	1,50
Diâmetro de entrada			2 Galerias de 1,00m								
d= 1,5708											
Diâmetro de saída			Galeria de 1,50m								
d= 1,7670938											

3.7 Funcionalidade da rede de drenagem

Tendo em vista a máxima de enchente e o posicionamento da tubulação de saída da drenagem, foi prevista tubulação passando pela Rua Leonardo Sell e chegando ao Rio Capivaras pela Rua Evaldo Bruggemann. Porém por decisão da Prefeitura, não será executada a rede de drenagem prevista. Com isso, o projeto da rede de drenagem termina na antiga galeria de pedras, que corta a Rua Leonardo Sell. Deixando claro que a tubulação que serve de exutório para toda a drenagem não é suficiente em máxima de enchente e que a mesma encontra-se hoje em nível com o leito do Rio e ainda que existente um afunilamento da galeria de pedras para a tubulação de saída, será necessário posteriormente o prolongamento da tubulação de 1,50m de diâmetro e a construção de enrocamento de pedra, para tentar mitigar ação da água do rio na tubulação. A Prefeitura deve estar ciente de que para resolver o problema de enchente do Centro da Cidade, será necessária a construção de nova rede de drenagem passando pela Rua Leonardo Sell, ou demolição da galeria existente e construção de rede de drenagem maior e também em nível mais alto que o leito do rio.

4 PROJETO GEOMÉTRICO

O projeto geométrico foi elaborado de acordo com as instruções normativas do DNIT e DEINFRA, seguindo em linhas gerais, as Diretrizes para a Concepção de Estradas (DCE-DEINFRA). As estradas e as interseções para o trânsito público são divididas em 5 grupos de categoria, conforme a tabela a seguir:

LOCALIZAÇÃO	URBANIZAÇÃO DAS MARGENS	FUNÇÃO DETERMINANTE	GRUPO DE CATEGORIA	DIRETRIZES QUE DEVEM UTILIZAR-SE
1	2	3	4	5
Fora de áreas	Sem	Interligação	A	DCE-R



urbanizadas				DCE-S
Dentro de áreas urbanizadas	Sem	Interligação	B	DCE-C
	Com ou possibilidade de ter	Interligação	C	DCE-I DCE-TPP ¹
		Integração de áreas	D	DCE-R RCE-EiA ²
		Local	E	

Transporte público coletivo de pessoas

Estradas de integração

Seção Transversal: A seção adotada terá 1 pista com 2 faixas de rolamento de 2,50m cada.

Para a Rua Dona Lia a plataforma total da via conta com pista de rolamento de 7,00 m e passeio público em ambos os lados da pista, de 1,50m, totalizando 10,00m de plataforma pavimentada.

Resumo da plataforma:

EXTENSÃO	LARGURA DA PISTA	LARGURA DO PASSEIO	DESCRIÇÃO/CLASSE	VELOCIDADE MÁXIMA	RAIO MÍNIMO
251,53m	7,00m	1,50m	Segmento urbano	40km/h	120,00m

- Características Técnicas:

- 1) Região Predominante: planalto
- 2) Velocidade Diretriz: 40km/h
- 3) Faixa de domínio: apenas plataforma
- 4) Rampa Máxima: 5,0%
- 5) Declividade das faixas: -3,0%
- 6) Plataforma de Terraplenagem: extensão da via x largura total das pistas

TABELA DE COMPONENTES

CAMADA	MATERIAL	DIMENSÕES (m)	
		LARGURA	ESPESSURA
REVESTIMENTO	BLOCOS DE HEXAGONAIS DE CONCRETO	CIRCUNSCRITOS EM UM CÍCULO DE 25CM	8CM
CAMADA DE ASSENTAMENTO	AREIA MÉDIA	7,00m	8cm



5 PROJETO DE TERRAPLENAGEM

O projeto foi desenvolvido de acordo com o projeto geométrico, tendo como referencia os elementos básicos obtidos através dos estudos geológicos e geotécnicos. O projeto de terraplenagem é composto pela definição dos seguintes elementos:

- Seções transversais de terraplenagem;
- Inclinação dos taludes de corte e aterro;
- Volumes de corte e aterro conforme projeto topográfico.

Movimentações de Terra

- Escavação, carga e transporte de material: compreende na escavação, a carga, transporte e espalhamento do material no destino final (aterro ou bota-fora). Os solos dos cortes serão classificados em conformidade com as seguintes determinações:

Materiais de 1ª categoria: solos de natureza residual ou sedimentar, seixos rolados ou não e rochas em adiantado estado de decomposição, com fragmentos de diâmetro máximo inferior a 0,15m, qualquer que seja o teor de umidade apresentado. Em geral, este tipo de material é escavado por escavadeira hidráulica. A escavação deste material não requer uso de explosivos.

Materiais de 2ª categoria: solos de resistência ao desmonte mecânico inferior a da rocha não alterada. A extração pode exigir o uso de equipamentos de escarificação ou até o uso de explosivos. Consistem em blocos de rochas de volume inferior a 2m³ e os matacões ou pedras de diâmetro médio entre 0,15m e 1,00m.

TABELA

CATEGORIA	MATERIAL	PROCESSO
1ª	Solo	Escavação simples
2ª	Solo resistente	Escarificação
3ª	Rocha	Desmonte com explosivos

- Remoção de solos moles: Processo de retirada e disposição de camadas de solo de baixa resistência ao cisalhamento, podendo ser considerados "solos moles" os depósitos de solos orgânicos, turfas, areias muito fofas e solos hidromórficos.

Geralmente ocorrem em zonas alagadiças, mangues, antigos leitos de ribeirões e planícies de sedimentação. Possui baixa resistência e alto teor de umidade.

- Reposição com material de jazida: Substituição de materiais inadequados (com baixa capacidade de suporte, resistência ao cisalhamento e alto teor de umidade), previamente removidos do subleito, dos cortes ou dos terrenos de fundação dos aterros. Os solos para reposição deverão apresentar os seguintes requisitos:

Isenção de matéria orgânica, micácea ou diatomácea;

Expansão máxima de 2%, determinada pelo ISC, utilizando-se energia normal.



6 PROJETO DE DRENAGEM

O projeto de drenagem tem como objetivo a definição e dimensionamento das estruturas de captação, controle e condução de águas pluviais.

Este projeto é constituído por sistemas de drenagem superficial, drenagem de travessia urbana e drenagem profunda.

- Drenagem superficial: tem como objetivo interceptar e captar, conduzindo ao deságue as águas provenientes de áreas adjacentes e águas provenientes de precipitação sobre a plataforma da via. Os dispositivos utilizados foram caixas coletoras, galerias e saídas de bueiro.

Confecção dos Dispositivos

Caixa Coletora – Tipo 1: Serão executadas com **tijolos maciços** em paredes duplas, rejuntados com argamassa 1:3:3. Internamente, receberão chapisco no traço 1:4 e reboco com argamassa de cimento e areia 1:3. A laje do fundo será em concreto simples fck 15MPa. Os elementos estruturais, como tampa, meio fio e viga de respaldo, serão em concreto fck 20MPa com aço CA-50 ou CA-60. A caixa possui tampa de concreto locada no passeio, e grelha de ferro fundido locada no bordo da pista de rolamento, junto ao meio-fio. As dimensões variam de acordo com o diâmetro dos tubos, conforme tabela anexa ao projeto construtivo.

Caixas de Ligação: Serão executadas com tijolos maciços em paredes duplas, rejuntados com argamassa 1:3:3. Internamente, receberão chapisco no traço 1:4 e reboco com argamassa de cimento e areia 1:3. A laje do fundo será em concreto simples fck 15MPa. Os elementos estruturais, como tampa, meio fio e viga de respaldo, serão em concreto fck 20MPa com aço CA-50 ou CA-60. As dimensões variam de acordo com o diâmetro dos tubos, conforme tabela anexa ao projeto construtivo.

Galerias tubulares: As valas deverão ser escavadas de montante para jusante e os materiais escavados e impróprios para reaterro serão depositados em locais indicados pela fiscalização. As paredes das valas com profundidade maior que 1,25m deverão receber escoramento descontínuo. Serão usados tubos de concreto Classe PS-1 para diâmetros até 0,40m, Classe PS-2 para diâmetros de até 0,60m, e Classe PA-2 para diâmetros maiores. Serão assentados sobre lastro de brita com espessura de 5cm. O reaterro será feito preferencialmente com o próprio material escavado, em camadas de 20,00cm, compactado com placa vibratória. O assentamento das tubulações deverá ter acompanhamento permanente de sua locação e nivelamento.

Material resultante de escavação: Os materiais impróprios para reaterros retirados da escavação para assentamento de tubulação serão depositados em locais próximos a obra, indicados pela fiscalização, sendo transportados a expensas da empresa executora da obra.



7 PROJETO DE PAVIMENTAÇÃO

7.7 Serviços Preliminares

Consistem na preparação do terreno do trecho a ser pavimentado. Será feita a limpeza do terreno, remoção ou relocação de postes, muros, cercas e objetos moveis em geral, tornando assim a plataforma liberada para movimentações de terra.

Nesta fase, será implantada a Placa de Obra.

PAVIMENTAÇÃO EM BLOCO INTERTRAVADO

MEMORIAL DE CÁLCULO DO PAVIMENTO

Para dimensionamento do pavimento e verificação das espessuras do pavimento, será usado o método de Dimensionamento pelo Índice de Suporte Califórnia, conforme equação de Peltier, que é preconizado para o dimensionamento envolvendo pavimentações de blocos de concreto.

onde:

$$E = \frac{100 + 150\sqrt{P} \times 10^{\sqrt{\frac{T}{T_0}}}}{IS + 5}$$

E = espessura total do pavimento, em cm;

P = carga por roda, em tonelada (5 ton);

IS= CBR do subleito, em percentagem (6%);

T= trafego real por ano e por metro de largura, em toneladas (200 veículos por dia);

T_o= tráfego de referência= 100.000 t/ano/m de largura.

$$E = \frac{100 + 150\sqrt{5} \times 10^{\sqrt{\frac{200 \times 365 / 8m}{100000}}}}{6 + 5}$$

Neste caso, temos como espessura de cálculo o valor de:

Adotada= 33 cm

RESUMO

Lajota de concreto= 8cm;

Espessura de assentamento (colchão de areia) = 8 cm;

Subleito **existente** regularizado e compactado = 17cm



Subleito

O subleito será constituído de solo natural do local ou proveniente de empréstimo, devendo cumprir as especificações da NBR 12037 e os requisitos mínimos.

Regularização e compactação do subleito: A superfície deverá ser regularizada na largura de toda a pista de modo que assuma a forma determinada pela seção transversal do projeto. A regularização é a conformação do subleito mediante a pequenos cortes e aterros, nas cotas do greide terraplenagem, conferindo-lhe condições adequadas a geometria no sentido transversal e longitudinal. O grau de compactação deverá atingir 100% da densidade máxima determinada pelo próctor normal.

A regularização deve ser feita de modo a nivelar a pista sem para a acomodação do meio-fio. O nivelamento deve ficar exatamente alinhado com o nível da calçada existente, de modo a preservar a altura das caixas de esgoto sanitário.

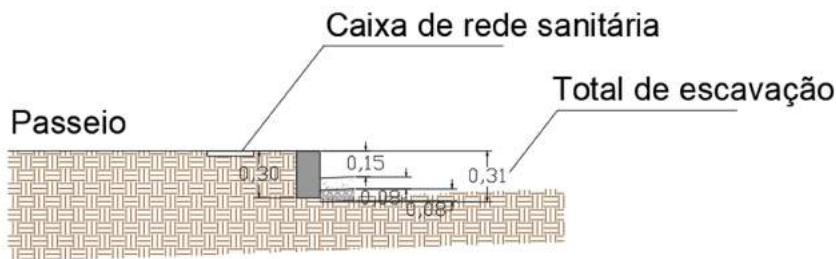

Requisitos mínimos para o subleito:

- O material apresentar Índice Suporte Califórnia maior que 6% e expansão volumétrica menor que 2%, atendendo a NBR 9895. Em caso de substituição ou adição de material, estes devem ser provenientes de ocorrências de materiais indicadas no projeto e apresentar as características estabelecidas na alínea "d" da subseção 5.1-Materiais, da Norma DNIT 108/2009-ES: Terraplenagem – Aterros – Especificação de Serviço, quais sejam, a melhor capacidade de suporte e expansão $\leq 2\%$, cabendo à determinação da compactação de CBR e de expansão pertinentes, onde:

"Para efeito de execução da camada final dos aterros, apresentar dentro das disponibilidades e em consonância com os preceitos de ordem técnico-econômica, a melhor capacidade de suporte e expansão $< 2\%$. O atendimento aos mencionados preceitos deve ser efetivado através de análise técnico-econômica, considerando as alternativas de disponibilidade de materiais ocorrentes e incluindo-se, pelo menos uma alternativa com a utilização de material com CBR $\geq 6\%$.

- Toda a camada é livre de plantas, raízes e qualquer tipo de matéria orgânica.

- A camada final possui cota definida em projeto e os caimentos da camada de revestimento, seguindo o subleito, possuem caimento de 3%.

Camada de assentamento

A camada de assentamento do pavimento será constituída por, com espessura uniforme e constante de 8,0cm, na condição não compactada. O material deve cumprir as especificações da NBR 7211 quanto à presença de torrões de argila, materiais friáveis e impurezas orgânicas.



- A umidade do material de estar entre 3% e 7% no momento da aplicação.
- A dimensões máxima característica do material de assentamento deve ser menor que 5 vezes a espessura da camada já compactada.

Tabela - Distribuição granulométrica

Abertura da peneira (NBR NM ISSO 3310-1)	Porcentagem retida em massa (%)
6,3 mm	0 a 7
4,75 mm	0 a 10
2,36 mm	0 a 25
1,18 mm	5 a 50

O material deve ser espalhado na frente de serviço na quantidade suficiente para cumprir a jornada de trabalho. Uma vez espalhado, o material não pode ser deixado no local aguardando a colocação das peças. As mestras devem ser executadas paralelamente à contenção principal, nivelando-as na espessura da camada de assentamento enquanto não compactada, obedecendo ao caimento estabelecido. O abaulamento será representado por duas rampas opostas, com declividade de 3% cada. A camada de assentamento não deve conter nenhuma irregularidade. O material deve nivelado com o auxílio de régua metálica.

Camada de revestimento

Será feito o reconhecimento do local, com definição da área pavimentada, das bordas e dos limites do pavimento, bem como dos acessos e locais para estocagem de materiais e equipamentos. Deverá ser realizada a limpeza do local conforme necessidade e o isolamento da área.

O transporte e recebimento das peças deve ser realizado com todas as peças paletizadas ou cubadas e cintadas.

O descarregamento das peças deve ser manual ou mecanizado com equipamento adequado.

O empilhamento deve ser no máximo de 1,5m de altura, visando sempre à estabilidade da pilha.

A avaliação visual e dimensional deve atender as especificações da NBR 9781.

TIPO DE REVESTIMENTO

- **Bloco de concreto intertravado:** As peças devem ter as dimensões especificadas, com fck mínimo de 35 MPa (determinado pela NBR 9781, para tráfego de veículos leves e veículos comerciais de linha), espessura de 8cm e a forma do bloco em planta, deverá ser de um retângulo com dimensões de 10cm de largura e 20 cm de comprimento, **NA COR GRAFITE.**

- Os blocos de concreto do ESTACIONAMENTO serão na cor VERMELHA.

Todas as peças de concreto devem atender os requisitos especificados na NBR 15953. Devem ser executados ensaios de laboratório e inspeção das peças, seguindo as especificações da NBR 9781. Os ensaios realizados devem ser no mínimo:



- Inspeção visual das peças: as peças de concreto devem apresentar aspecto homogêneo, arestas retangulares e ângulos retos, devem ser livres de rebarbas, defeitos, delaminação, descamação ou qualquer impropriedade que venha a comprometer a funcionalidade da peça.

- Avaliação dimensional das peças: as peças devem apresentar arestas regulares nas paredes laterais e nas faces superior e inferior.

- Resistência mecânica das peças:

Compressão: Determinada conforme a NBR 9781. Os lotes de peças entregues com idade inferior a 28 dias devem apresentar no mínimo 80% do fck exigido pela norma no momento de sua instalação, sendo que aos 28 dias ou mais de idade de cura, o fck deve ser igual ou maior ao especificado.

Abrasão: Deve ser ensaiada conforme as especificações da NBR 9781 – Anexo C. Os critérios de resistência à abrasão são:

Tabela – Resistência à Abrasão

Solicitação	Cavidade máxima (mm)
Tráfego de pedestres, veículos leves e veículos comerciais de linha	≤ 23
Tráfego de veículos especiais e solicitações capazes de produzir efeitos de abrasão acentuados	≤ 20

- Absorção de água: a amostra de peças deve apresentar absorção com valor médio menor ou igual a 6%, não sendo admitido nenhum valor individual maior que 7%, a partir de ensaios realizados conforme a NBR 9781 – Anexo B.

Todos os ensaios serão executados a expensas da empresa executora.

- Inspeção do lote: o lote deve ser formado por um conjunto de peças de concreto com as peças mesmas características, produzido sob as mesmas condições de fabricação e com os mesmos materiais, especificados por norma. Os ensaios devem ser realizados por empresa especializada creditada pelo INMETRO, nos ensaios pertinentes. Para a amostragem, devem ser retiradas aleatoriamente peças inteiras que constituam a amostra representativa, conforme tabela:

Tabela – Amostragem para ensaio

Propriedade	Amostra
Inspeção visual	6
Avaliação dimensional	6
Resistência à compressão	6
Resistência à abrasão	3



Absorção de água	3
------------------	---

Execução da Camada de revestimento

- Proteção à obra: Durante o período de construção do pavimento, e até seu recebimento definitivo, os trechos em construção e pavimento pronto deverão ser protegidos contra os elementos que possam danificá-los. Tratando-se de estradas cujo tráfego não possa ser desviado, a obra será executada em meia pista, e, neste caso, o empreiteiro deverá construir e conservar barricadas para impedir o tráfego pela meia pista em obras, bem como ter um perfeito serviço de sinalização de modo a impedir acidentes e empecilhos à circulação do tráfego pela meia pista livre.

- Assentamento e rejuntamento das peças: pode ser manual ou mecanizado e deve ser executado sem modificar a espessura e uniformidade da camada de assentamento. Deve se manter as linhas guias a frente da área de assentamento das peças, verificando regularmente o alinhamento longitudinal e transversal.

O rejuntamento será feito com pó de pedra ou areia fina. O material de rejunte deve preencher as juntas ou áreas vazadas até 5,0mm abaixo do topo das peças após a compactação. As juntas devem ter entre 2,0mm e 5,0mm entre as peças. O material deve ser espalhado seco sobre a cama de revestimento, formando uma camada fina e uniforme em toda a superfície executada. O preenchimento das juntas deve ser executado por meio de varrição. Após a colocação das lajotas será feito o rejuntamento utilizando-se uma câmara de areia com espessura de 1 cm sobre as mesmas. Com auxílio de vassouras se forçará a areia penetrar nas juntas. Junto às guias a última lajota deverá ser rejuntada com argamassa de cimento e areia na proporção 1:3.

- Compactação: Logo após a conclusão do serviço de rejuntamento, o calçamento será devidamente compactado com rolo compactador liso, de 3 rodas, ou do tipo "tandem" como peso de 10,00 a 12,00 toneladas. A rolagem deverá progredir dos bordos para o centro, paralelamente ao eixo da pista de modo uniforme, cada passada atingindo a metade da outra faixa de rolamento, até completa fixação do calçamento, isto é, até quando não se observar mais nenhuma movimentação da base pela passagem do rolo. Qualquer irregularidade ou depressão que venha a surgir durante a compactação, deverá ser prontamente corrigida, removendo e recolocando as pedras com maior ou menor adição do material de assentamento, em quantidade suficiente à completa correção do defeito verificado.

A compactação das partes inacessíveis aos rolos compactadores deverá ser efetuada por meio de soquetes manuais adequados.

- Tolerância de espessura: a altura da base de areia mais a do paralelepípedo ou lajota depois de compactado, medida por sondagens diretas, não poderá deferir em mais de 5% da espessura fixada pelo projeto.

- Inspeção para liberação ao tráfego: Após a finalização de todas as etapas da pavimentação, deve-se observar a necessidade de troca das peças danificadas. A superfície do pavimento não pode apresentar em ponto algum desnível maior que 10,0mm. O topo das peças de concreto deve estar entre 3,0 e



6,0mm acima das caixas de visita, tampas de bueiros e outras interferências na superfície do pavimento, a fim de compensar a acomodação do pavimento. Após a compactação final e liberação da inspeção, deve-se manter uma fina camada de material de rejuntamento sobre o pavimento para repor o material que será adensado após a liberação ao tráfego.

Meio-fio ou guia

Meio-fio ou guia de concreto é um dispositivo utilizado para a contenção de pavimentos intertravados e para o auxílio no direcionamento de águas pluviais para as redes de drenagem.

- Abertura de valas: Deverá ser aberta uma vala para o assentamento das guias ao longo dos bordos do subleito preparado obedecendo ao alinhamento, perfil e dimensão estabelecida em projeto. O fundo da vala deverá ser regularizado e sem seguida apiloado.

- Assentamento das Guias: As guias serão assentadas com a face que apresentar menos falhas e depressões para cima, de tal forma que fiquem com seção transversal, conforme projeto. Serão empregadas peças com 100 x 30 x 13 x 15 cm. **As peças serão de concreto pré-fabricadas com fck mínimo de 25MPa.**

- Controle: O alinhamento e perfil dos meios-fios serão verificados antes do início do calçamento. Não deverá haver desvios superiores a 20,00mm em relação ao alinhamento e perfil estabelecidos.

8 PROJETO DE SINALIZAÇÃO

Os projetos de sinalização foram elaborados de acordo com os Manuais Brasileiros de Sinalização de Trânsito do CONTRAN (volumes I, II e III).

8.7 Sinalização Vertical

A sinalização vertical é classificada segundo sua função, que pode ser:

- Regulamentar as obrigações, limitações, proibições e restrições que governam o uso da via;
- Advertir os condutores sobre as condições com potencial de risco na via ou nas suas proximidades.
- Indicar direções, localizações, pontos de interesse ou de serviços, etc.

Os sinais de sinalização devem ser aplicados em placas retrorrefletivas. As placas serão confeccionadas aço galvanizado 16. Os suportes serão tubulares em aço galvanizado, chumbados no solo com concreto 11 MPa.

A utilização das cores deve obedecer ao critérios e ao Padrão Munsell.

8.7.1 Placas de Regulamentação

Dimensões:

OCTOGONAL

VIA	Lado(m)	Orla Interna Branca(m)	Orla Externa Vermelha(m)
Urbana	0,35	0,028	0,014



Rural	0,35	0,028	0,014
-------	------	-------	-------

Padrão Munsell

COR	PRADÃO MUNSELL	SINAIS DE ADVERTÊNCIA	SINAIS DE REGULAMENTAÇÃO
Vermelha	7,5 R 4/14	Foco semáforo do símbolo do sinal A-14	Fundo do R-1 Orla e tarja dos sinais em geral
Preta	N 0,5	Símbolos, legendas, tarjas e orlas internas	Símbolos e legendas
Branca	N 0,95	-	Fundo dos sinais e letras do R-1
Amarela	10YR 7,5/14	Fundo e orla externa Foco do semáforo do A-14	-
Verde	10G 3/8	Foco do semáforo de A-14	-

Y – Yellow (amarelo)

R – Red (vermelho)

G – Green (verde)

N – Neutral (cores absolutas)

8.1.2 Placa de Indicação de Nome de Rua

As placas indicativas do nome da rua terão dimensões de 25x50cm e serão duplas quando atenderem cruzamento entre duas ruas, denominando assim cada uma delas.

As chapas destinadas à confecção das placas de aço devem ser planas, do tipo NB 1010/1020, com espessura de 1,50 mm, bitola #16.

Devem conter com pintura totalmente refletiva. As colunas de sustentação deverão ser de aço galvanizado diâmetro de 11/2", espessura da parede de 3mm e com 3 metros de comprimento. As colunas de sustentação deverão ser fixadas em bases de concreto. Devem atender integralmente a NBR 11904(1) - Placas de aço para sinalização viária.

A posição e distâncias de fixação das placas deverão seguir as normas da Legislação de Trânsito Vigente e Normas Brasileiras.

NOTA: não será admitido adesivamento nas placas de sinalização.



9 PROJETO DE PASSEIO

9.7 Reaterro

Os passeios serão aterrados com material proveniente da regularização do leito da via se for considerado de boa qualidade (com resistência suficiente para suportar as cargas do piso e dos pedestres, ou com material retirado de jazida). Serão regularizados e compactados mecanicamente e receberão ainda uma camada de brita graduada.

Piso

- O piso será em blocos intertravados de concreto na cor natural $f_{ck}=35\text{MPa}$ de seção $20\times 10\text{cm}$, com espessura de 6cm, assentadas sobre colchão de material granular (areia) com 5cm de espessura e com JUNTA FINA (1mm) com pó de pedra.

A SUPERFÍCIE DO PASSEIO DEVE SER FIRME, REGULAR, SEM TREPIDAÇÕES E ANTIDERRAPANTE NO SECO OU MOLHADO.

9.8 Sinalização Tátil

Piso tátil direcional

Deve ser instalado no sentido do deslocamento das pessoas, quando da ausência ou descontinuidade de linha-guia identificável.

Piso tátil alerta

Deve ser posicionado a fim de informar sobre a existência de desníveis, obstáculos – suspensos ou situação de risco permanente.

Os pisos táteis direcionais ou alertas serão na cor vermelha, com $40\times 40\text{cm}$, seguindo o dimensionamento recomendado pela NBR 16537:2016. Os pisos serão dispostos conforme especificado em projeto gráfico e deverão ser assentados com argamassa de cimento e areia no traço 1:3.

9.9 Acesso dos veículos aos lotes

Os rebaixamentos (para entradas de residências, garagens, lotes) ficarão dispostos na faixa de serviço, poderão ter largura variável, porém sem interferir na faixa livre de 1,20m.

9.10 Dimensões mínimas das calçadas (novas ou reformadas)

De acordo com a NBR 9050:2015 são definidos como:

- Faixa livre: destina-se exclusivamente a circulação de pedestres, deve ser livre de qualquer obstáculo, terá inclinação transversal de 2% e terá de ser contínua entre os lotes e ter no mínimo 1,20m de largura.
- Faixa de serviço: serve para acomodar o mobiliário, os canteiros, as árvores e os postes de iluminação e sinalização. A largura mínima deverá ser 0,70m.



1. INTERVENÇÕES

Todas as desapropriações e demolições de muros de concreto ou cercas serão executadas pela Prefeitura Municipal de Rancho Queimado, se houver necessidade.

Os postes devem ser deslocados pela empresa concessionária responsável, anteriormente ao início da obra de pavimentação e drenagem.

A demolição da drenagem existente está indicada em planta baixa nos pontos em que foi constatada a ineficiência *in loco* da rede pluvial.

Cabe a Prefeitura como órgão governamental agir conforme a Lei de desapropriações, respeitar Plano Diretor Municipal vigente e indenizar em todo caso necessário o munícipe pelo terreno desapropriado, da maneira como for legalmente conveniente à Prefeitura.

Neste Pacote de documentos de Projeto de Pavimentação e Drenagem urbana, não consta em de forma alguma em Planilha Orçamentária valores previstos para indenizações.

10 ORÇAMENTO

O orçamento foi tomado a partir das quantificações de projeto e utilizando custos e composições do SINAPI. A data base do banco de preços e composições é fevereiro de 2019.

11 PRAZOS E CRONOGRAMA

O cronograma foi elaborado de forma que os serviços sejam executados em 4 meses. O atraso no cronograma acarretará em multa à CONTRATADA. O prazo total para entrega da obra está definido no cronograma físico-financeiro, contados a partir da assinatura da ordem de serviço.

12 FINALIZAÇÃO DO DOCUMENTO

Encerro o presente memorial contendo 23 laudas, todas rubricadas e esta assinada pelo engenheiro responsável, com anotação de responsabilidade técnica anexa. Todos os casos de dúvidas referentes ao projeto, orçamento e/ou execução deverão ser reportados à Secretaria Municipal responsável para a devida análise.

Cristiane Freitas
Engenheira Civil
CREA/SC 109.760-3



13 Lista de Acessibilidade

ANEXO I

Anexo I à Instrução Normativa MPOG n°2, de 09/10/2017

LISTA DE VERIFICAÇÃO EM ACESSIBILIDADE

OBJETO	ITEM	DESCRIÇÃO	SIM	NÃO	NÃO SE APLICA
ROTA ACESSÍVEL	1	Há indicação em projeto do traçado da rota acessível na área de intervenção?	x		
CALÇADAS	2	As calçadas novas ou reformadas possuem faixa livre com largura mínima de 1,20m?	X		
	3	As faixas livres não possuem obstáculos?	X		
	4	As calçadas novas ou reformadas possuem faixa de serviço com largura mínima de 0,70m?			x
	5	Em casos de calçadas novas ou reformadas com largura superior a 2,0m, há faixa de acesso?	x		
	6	A faixa livre possui 2,10m de altura livre nas calçadas novas ou reformadas?	X		
	7	A sinalização suspensa está instalada acima de 2,10m do piso nas calçadas novas ou reformadas?	X		
	8	A faixa livre ou passeio das calçadas novas ou reformadas possui inclinação transversal de até 3%??	X		
	9	Nas calçadas novas ou reformadas há sinalização tátil direcional quando da ausência ou descontinuidade de linha-guia identificável?	X		



10	A sinalização visual possui contraste de luminância, em condições secas e molhadas nas calçadas novas?	X		
11	Há sinalização tátil ou piso tátil para informar a existência de: desníveis, objetos suspensos, equipamentos, mudança de direção, travessia de pedestre, início e término de rampas e escadas, rebaixamentos de guia nas calçadas novas ou reformadas?	X		
12	A faixa livre das calçadas novas ou reformadas possui piso com superfície regular, firme, estável, não trepidante e anti derrapante sob condição seca ou molhada?	X		
13	O acesso de veículos aos lotes cria degraus ou desníveis na faixa livre nas calçadas novas ou reformadas?		x	
14	Os rebaixamentos de calçadas ou faixas elevadas para a travessia das vias constantes da intervenção estão na direção do fluxo da travessia de pedestres em calçadas novas ou reformadas			x
15	Os rebaixamentos de calçadas possuem inclinação igual ou inferior a 8,33% (nas rampas laterais e central) ou igual ou inferior a 5% para rebaixamento total (nas rampas laterais) em calçadas novas?	X		
16	Os rebaixamentos de calçadas possuem rampa central com largura mínima de 1,50m em calçadas novas ou reformadas	X		



17	Os rebaixamentos das calçadas são feitos de forma a não reduzir a largura da faixa livre ou passeio em medida inferior a 1,20m em calçadas novas ou reformadas	X		
18	Há desnível entre o término do rebaixamento da calçada e o leito carroçável em calçadas novas ou reformadas		x	
19	Há rebaixamento do canteiro divisor de pistas, com largura igual à da faixa de travessia?			x
20	Os semáforos para pedestres possuem dispositivos sincronizados com sinais visuais e sonoros?			X
21	Os semáforos, se acionados manualmente, possuem comando com altura entre 0,80m e 1,20m do piso?			X

Os demais itens desta lista não abrangem o projeto em questão.

Florianópolis, 03 de maio de 2019.

Cristiane Freitas
Engenheira Civil
CREA/SC 109.760-3



14 Declaração de Acessibilidade

ANEXO II

Anexo II à Instrução Normativa MPOG nº2, de 09/10/2017

DECLARAÇÃO DE CONFORMIDADE EM ACESSIBILIDADE

Eu, Cristiane Freitas – CREA/SC 109.760-3, DECLARO, na qualidade de representante da Associação dos Municípios da Região da Grande Florianópolis, inscrita no CNPJ 75.846.873/0001-19, Responsável Técnico pelo projeto de Pavimentação e Drenagem da Rua Dona Lia Etapa 1, no Município de Rancho Queimado, para fins do disposto no Anexo I da Instrução Normativa MPOG nº2, de 09 de outubro de 2017, do Ministério do Planejamento, Desenvolvimento e Gestão, que foram atendidos os itens de acessibilidade constantes na Lista de Verificação de Acessibilidade anexa.

DECLARO, outrossim, sob as penas da lei, estar plenamente ciente do teor e a extensão desta declaração e deter plenos poderes, conhecimento técnico e informações para firmá-la.

Florianópolis, 03 de maio de 2019.

Cristiane Freitas
Engenheira Civil
CREA/SC 109.760-3

Cleci Aparecida Veronezi
Prefeita de Rancho Queimado



15 Declaração de Conformidade do Projeto de Sinalização

Eu, Cristiane Freitas – CREA/SC 109.760-3, autora do projeto de Sinalização Viária cujo objeto é Projeto de Pavimentação e Drenagem da Rua Dona Lia Etapa 1, declaro que o projeto de sinalização viária horizontal e vertical foi elaborado de acordo com os manuais, "Sinalização Vertical de Regulamentação" – Volume I, CONTRAN/DENATRAN, publicado por meio da Resolução nº 180 de 26/08/2005, e "Sinalização Horizontal" – Volume IV, CONTRAN/DENATRAN, publicado por meio da Resolução nº 236 de 11/05/2007, e estão de acordo com as Normas Brasileira de Regulamentação (NBR) da Associação Brasileira de Normas Técnicas (ABNT), que tratam do assunto.

Florianópolis, 03 de maio de 2019.

Cristiane Freitas
Engenheira Civil
CREA/SC 109.760-3



16 Declaração de Compatibilidade de Quantitativos e Custos

A Prefeitura Municipal de Rancho Queimado/SC vem através do seu responsável técnico do Projeto e Orçamento da Pavimentação da Rua Dona Lia Etapa 1, a Engenheira Cristiane Freitas CREA/SC 109.760-3, declarar para os devidos fins, que existe compatibilidade dos quantitativos e dos custos constantes nas planilhas com os quantitativos dos projetos de engenharia e os custos do SINAPI conforme Anotação de Responsabilidade técnica anexa.

Florianópolis, 03 de maio de 2019.

Cristiane Freitas
Engenheira Civil
CREA/SC 109.760-3



Anexos